

Way-Fi +

FERMAX

WAY-FI PLUS KIT

SNELLE OPSTARTGIDS

DE UITGEBREIDE HANDLEIDING VINDT U HIER:



BEDRADINGSSCHEMA'S

1 paneel 1 monitor

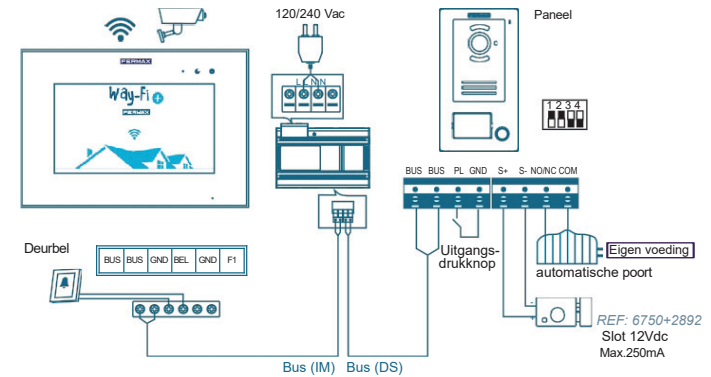

2 panelen 2 monitoren

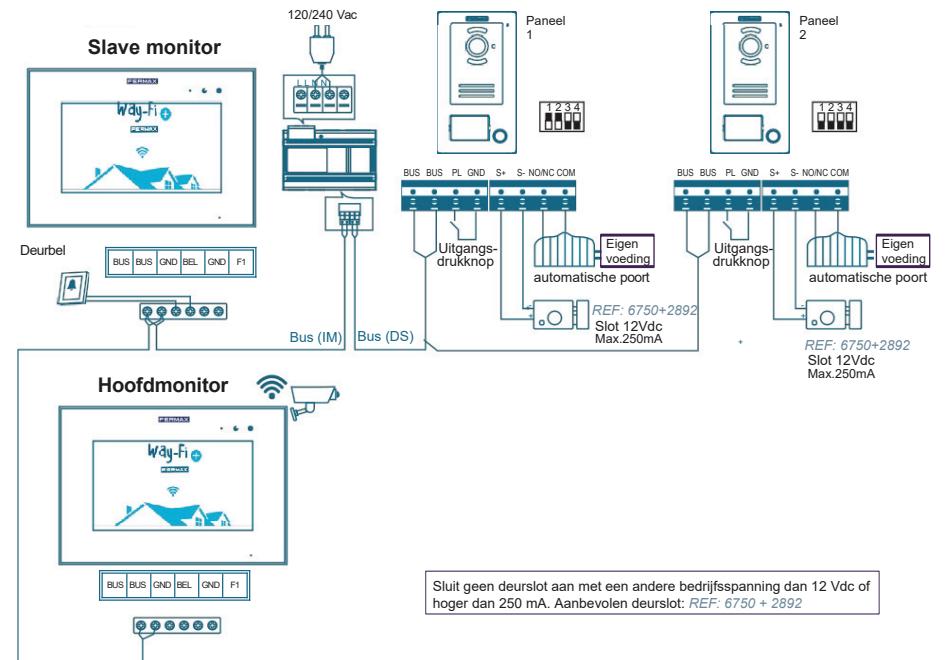

Sluit geen deurslot aan met een andere bedrijfsspanning dan 12 Vdc of hoger dan 250 mA. Aanbevolen deurslot: REF: 6750 + 2892

Opmerking: maximaal 2 buitenpanelen, 1 hoofdmonitor + 5 slave monitoren + 1deurbel.
Bekabeling in ster is eveneens toegelaten.

AANSLUITING ELEKTRISCH DEURSLOT

Elektrisch deurslot gevoed door interne voeding (DC deurslot).

Opmerking: Het deurslot is beperkt tot 12 VDC terwijl de gevraagde stroom minder dan 250 mA moet zijn. Aanbevolen deuropener REF. 6750 + 2892.

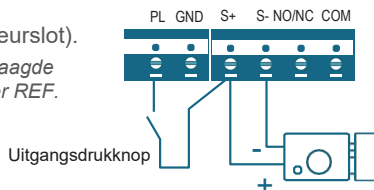

2de deurslot via relaiscontact met aparte voeding (max. 24V/3A):

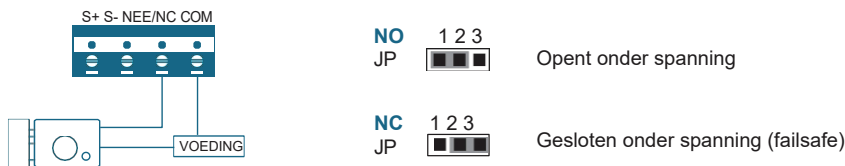

Opgelet, standaard is deze 2de uitgang gedeactiveerd en moet u later via het menu Tijden een andere tijd ingeven dan 00 sec.

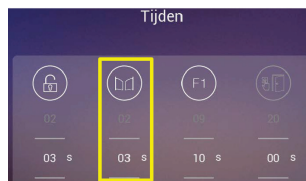

TABEL MET AFSTANDEN AFHANKELIJK VAN HET TYPE KABEL

| Kabel | Tss. het laatste paneel en de voeding | Tss. de laatste monitor en de voeding | Tss. het paneel en de uitgangsdrukknop | Tss. het paneel en het DC deurslot |
|--|---------------------------------------|---------------------------------------|--|------------------------------------|
| 2 x 0,75 mm ² RVV parallelle kabel | 110 m | 110 m | 20 m | 20 m |
| 2 x 1 mm ² RVV parallelle kabel | 150 m | 150 m | 20 m | 20 m |
| 2x 0,5 mm ² RVV parallelle kabel | 75 m | 75 m | 20 m | 13 m |
| 2x 0,22 mm ² RVV parallelle kabel | 35 m | 35 m | 20 m | 6 m |
| 2x1 mm ² Getwiste kabel | 150 m | 150 m | 20 m | 20 m |
| 2x1 mm ² luidsprekerkabel (VTLmB) | 150 m | 150 m | 20 m | 20 m |
| CAT5 1 paar | 35 m | 35 m | 20 m | 5 m |
| CAT5 2 paren samen genomen | 75 m | 75 m | 20 m | 10 m |
| CAT5 alle 4 paren samen genomen | 150 m | 150 m | 20 m | 20 m |

OPSTART

Nadat de fysieke aansluiting van de WAY-FI PLUS By FERMAX Kit is voltooid, gaan we verder met de volgende stappen voor de configuratie met de WAY-FI PLUS By FERMAX App.

De eerste keer dat u de WAY-FI PLUS kit opstart, start de monitor met een configuratie volgorde.

1. Zodra u de kit aansluit op de voeding, start de monitor op met de taalselectie. Selecteer de taal van uw voorkeur:

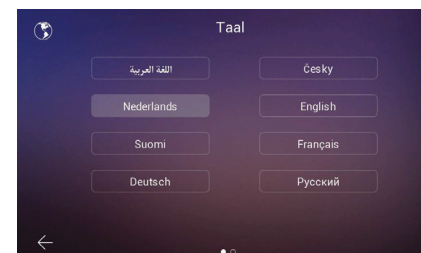

2. In het gedeelte **Adres configureren** zijn er verschillende parameters die moeten worden geconfigureerd om door te gaan met de eerste configuratie:

De intercomoproep kan geactiveerd of gedeactiveerd worden.

De nodige adresparameters worden ingesteld. In dit voorbeeld is er slechts 1 monitor beschikbaar en moet het adres Master worden toegewezen (hoofdmonitor).

Opmerking: Als er extra monitoren zijn, stel dan het uitbreidingsadres in (Ext.1,2,3,4,5).

3. In de sectie **Extra oproepbronnen** kunt u in- of uitschakelen of de monitor een oproep kan ontvangen van een tweede paneel of van de intercomfunctie binnen de mobiele toepassing.



4. In de volgende stap wordt de gewenste draadloze netwerkconfiguratie geselecteerd.



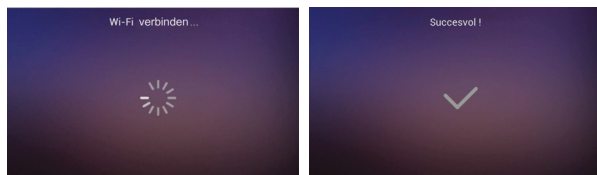

In het geval van een verborgen netwerk of als u het draadloze netwerk waarmee u verbinding wilt maken niet kunt vinden, kunt u ook op de knop **Andere** tikken en het netwerk handmatig toevoegen.

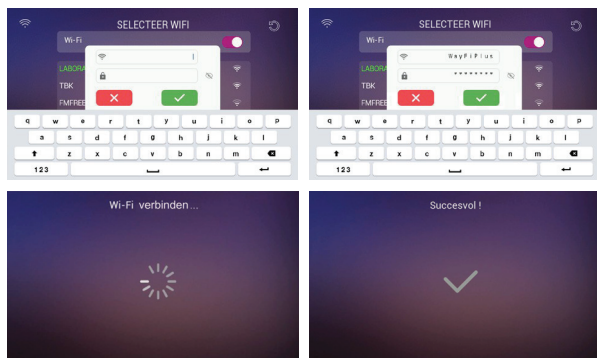

5. De tijdzone wordt geselecteerd met betrekking tot de regio en tot slot worden Datum en tijd formaat is ingesteld.

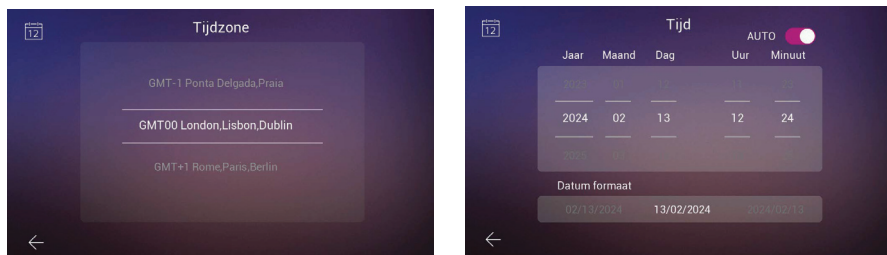

Na het instellen van de configuraties start de monitor opnieuw op en heeft u toegang tot de verbindingen om de mobiele telefoon met de monitor te koppelen voor de doorschakel-functie via de WAY-FI PLUS by FERMAX applicatie.

Na het downloaden wordt de mobiele applicatie geopend en begint het registratieproces voor de eerste gebruiker. Hiervoor is een geldig e-mailadres vereist, aangezien er om veiligheidsredenen een 6-cijferige code naar het toegewezen e-mailadres wordt gestuurd om de registratie te valideren.

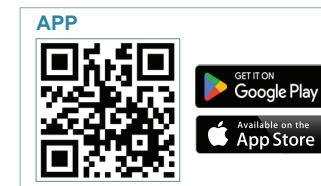

Zodra deze is gedownload, kunt u de mobiele applicatie starten; omdat het de eerste keer is, wordt het registratieproces uitgelegd; een geldig e-mailadres is noodzakelijk omdat we om veiligheidsredenen een 6-cijferige code naar het toegewezen e-mailadres sturen om de registratie te valideren.



Het inlogvenster verschijnt. Klik op **"Registreren"** om voor de eerste keer een account aan te maken. U moet de verplichte velden invullen om de bevestigingsmail te ontvangen. Klik vervolgens op de knop **"Registreren"**.



Het mobiele apparaat wacht op de 6-cijferige code.

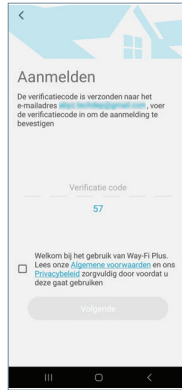

Er wordt een e-mail gestuurd met een code van 6 cijfers om de registratie van de gebruiker te bevestigen.

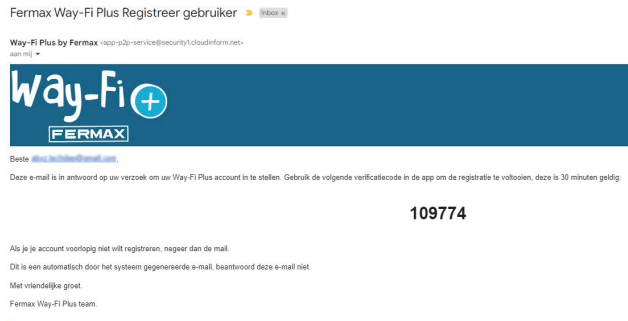

Voer op de mobiele telefoon de code in, vink het bevestigingsvakje aan en druk op de knop "Volgende". De applicatie zal bevestigen dat de registratie succesvol is verlopen.

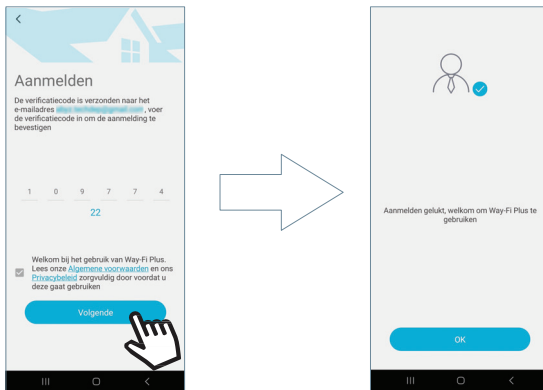

De toepassing opent het hoofdscherm en u bent klaar om de monitor te koppelen.

Op het hoofdscherm en in de rechterbovenhoek verschijnt een "+" pictogram om de stappen voor het koppelen met de mobiele telefoon te volgen. Nadat u op dit pictogram hebt gedrukt, worden twee methoden weergegeven om de koppelingsstappen met de mobiele telefoon te volgen.



1 Verbinden: Dit toont het proces voor het verbinden van de monitor met het Wi-Fi-netwerk; de knop 'Scan QR Code' verschijnt dan, waardoor de camera wordt geactiveerd om de QR-koppelcode te scannen.



2. Scan QR Code: De laatste stap verschijnt, waar de knop 'Scan QR Code' verschijnt om de camera te activeren en het apparaat te koppelen.

Opmerking: De QR-code voor koppeling moet eerst op de monitor verschijnen in het Wi-Fi-menu.

De camera wordt geactiveerd; focus op de QR code aan de linkerkant van de monitor. U zult zien dat de camera opties biedt om de flitser in te schakelen en een afbeelding met een QR koppelingscode uit het album te halen. Het heeft ook de mogelijkheid om de zoom van de camera automatisch aan te passen om de QR koppelingscode te krijgen.



Er zijn voorgeconfigureerde namen om de monitor of de woning een naam te geven. U kunt ook kiezen voor een gepersonaliseerde naam.

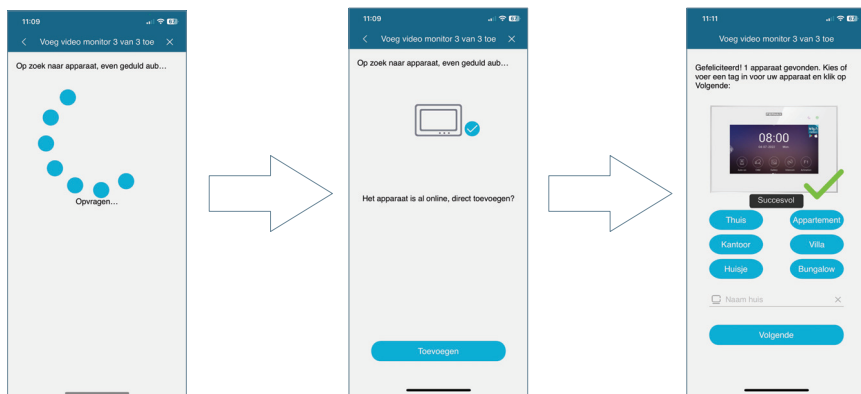

Stel een wachtwoord in (alleen numerieke waarden) van minimaal 4 cijfers.

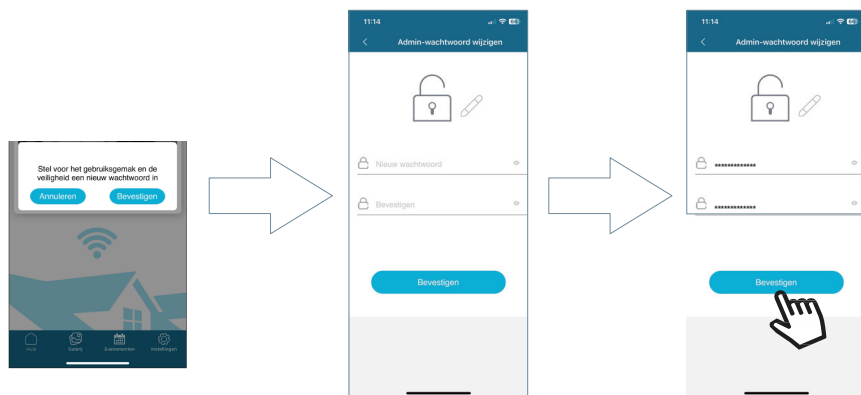

BASISNAVIGATIE EN GEBRUIK VAN DE APP

Oproep beantwoorden: het gesprek wordt aangenomen en de microfoon kan worden geactiveerd of gedeactiveerd.

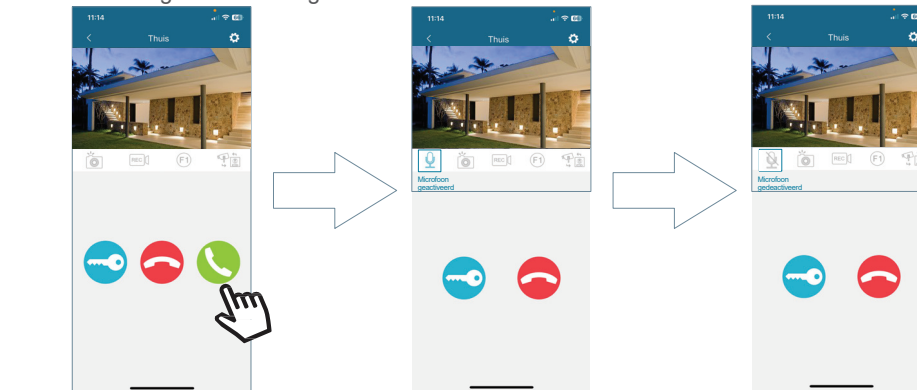

Gesprek beëindigen: als u op deze knop drukt, wordt het gesprek beëindigd en keert u terug naar het hoofdscherm.

Deuropening of relaisopening: als u op deze knop drukt, kunt u kiezen of u de hoofdeur wilt openen of de tweede sturing wilt gebruiken.

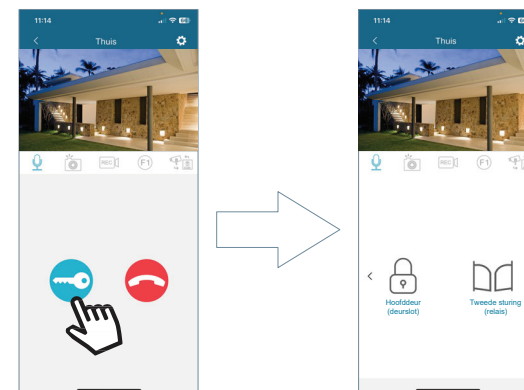

De beschikbare opties bij het bellen vanaf het paneel of bij het uitvoeren van **Auto-On** worden weergegeven. Auto-On is het manueel opvragen van het camerabeeld zonder dat er iemand vooraf heeft aangeboden

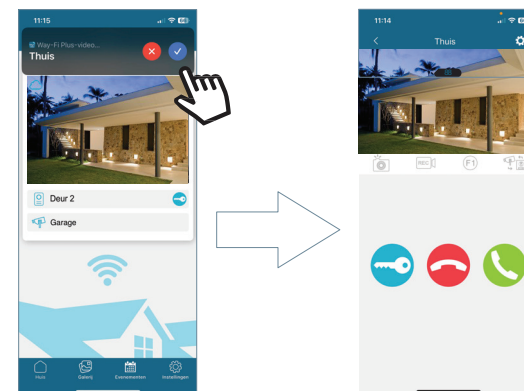

HET HOOFDSCHERM VAN DE MONITOR

Startpagina

Raak het scherm ergens aan om het uit de slaapstand te halen (scherm uit) en op het hoofdscherm worden de volgende opties weergegeven:



- **Uit-knop:** Om het monitorscherm uit te schakelen.
- **Panel:** verbinding naar de buitenpanelen om het beeld van de camera weer te geven.
- **Camera:** weergave van IP-camera's (indien geregistreerd).
- **Galerij:** hier worden zowel foto's als video's van gevoerde gesprekken opgeslagen. Een rode indicator geeft aan hoeveel schermafbeeldingen of opnames er zijn gemaakt.
- **Intercom:** om een andere monitor op te roepen als er meer dan één is.
- **F1 Activering:** om een extra apparaat te activeren (als er een timer is gedefinieerd in het timermenu).

Als u op de hoofdpagina de pijl naar beneden schuift, krijgt u toegang tot het menu met snelle acties:

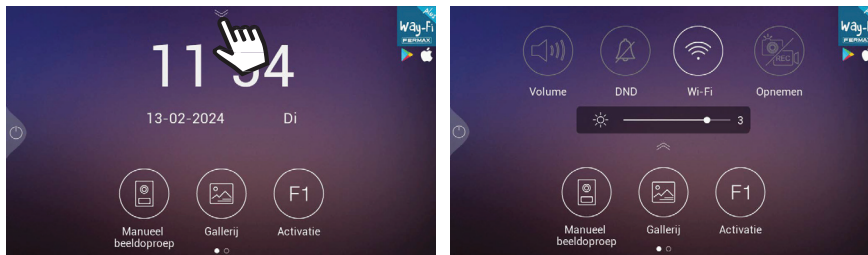

| | |
|--|-------------------------------------|
| | Regeling gespreksvolume |
| | Niet storen activeren / deactiveren |
| | Wi-Fi inschakelen / uitschakelen |
| | Automatische beeldopname |
| | Automatische video-opname |
| | Automatisch vastleggen uitschakelen |

Oproep ontvangen op de monitor

Wanneer er een oproep wordt gedaan vanaf de buitenpost, wordt de video van de bezoeker weergegeven op het scherm gedurende 30 seconden. Na 30 seconden wordt het scherm uitgeschakeld als geen gesprek werd tot stand gebracht.



Klik om met de bezoeker te praten.



Druk om het spreken te beëindigen.

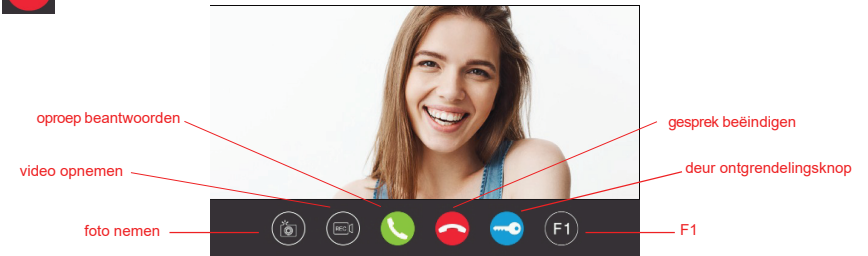

Opties:

1. **Foto nemen:** schakelt de optie in om afbeeldingen vast te leggen tijdens het gesprek. Een pictogram in de rechterbovenhoek en een geluid geven aan dat de schermafbeelding is gemaakt.
2. **Video opnemen:** schakelt de optie in om op te nemen voor en/of tijdens het gesprek. Een pictogram en een 15-seconden teller in de rechterbovenhoek geven aan wanneer er een opname bezig is. Er kan alleen een opname van maximaal 15 seconden worden opgeslagen.
3. **Oproep beantwoorden:** opent de communicatie met de bezoeker. Tijdens het gesprek geeft deze knop de optie om de microfoon van de monitor in of uit te schakelen. Standaard is de microfoon ingeschakeld.



Microfoon ingeschakeld



Microfoon uitgeschakeld

4. **Gesprek beëindigen:** druk op de knop om het gesprek te beëindigen; het scherm zal automatisch uitschakelen.

5. **Deur ontgrendelingsknop:** voert de deursturing uit van het aanbellend paneel. De slotvrijgave wordt gedurende de ingestelde tijd geactiveerd. Als er tijdens zijn ingesteld voor het deurslot en de poort in het timingsmenu, wordt de optie weergegeven om te selecteren of de hoofd- of secundaire deur moet worden gestuurd.

